

3 PRIEDAS. Visuomenės informavimas

3.1 Priedėlis. Informavimas apie PAV pradžia

PRANEŠIMAS APIE

Klaipėdos rajono Šnaukštų smėlio ir žvyro telkinio (Klaipėdos r. sav., Dovilų sen., Šnaukštų k.) išteklių dalies naudojimo

POVEIKIO APLINKAI VERTINIMO PRADŽIA

Planuojamos ūkinės veiklos (PŪV) organizatorius - UAB „Nametas“, Žolynų g. 20, LT-92325 Klaipėda, tel. Nr. +370 616 55 900, el. p.: nametas@gmail.com.

Poveikio aplinkai vertinimo (PAV) dokumentų rengėjas - UAB „Infraplanas“, Inovacijų g. 3, Biruliškių k., LT-54469 Kauno r. sav., www.infraplanas.lt, tel. Nr.+370 629 31 014, el. p.: info@infraplanas.lt.

PŪV pavadinimas - Klaipėdos rajono Šnaukštų smėlio ir žvyro telkinio (Klaipėdos r. sav., Dovilų sen., Šnaukštų k.) išteklių dalies naudojimo poveikio aplinkai vertinimo ataskaita.

PŪV vieta – Klaipėdos apskritis, Klaipėdos rajono savivaldybė, Dovilų seniūnija, Šnaukštų kaimas, teritorija sudaryta iš sklypų, kurių kad. Nr. 5505/0005:186, kad. Nr. 5505/0005:188, kad. Nr. 5505/0005:190.

PŪV pobūdis – Šnaukštų smėlio ir žvyro telkinio dalies plotas – 4,25 ha. Šiame plote yra aprobuota 61,0 tūkst. m³ išteklių. Kasybos darbų plote, planuojama išgauti apie 50,0 tūkst. m³ smėlio ir žvyro išteklių. Projekto įgyvendinimo metu iškasta žaliava bus išvežama iš teritorijos. Žaliavos perdirbimas (sijojimas ar kt.) kasybos sklype nenumatomas.

PŪV atlikimo teisinis pagrindas - Aplinkos apsaugos agentūra 2023-08-24 pateikė atrankos dokumentui išvadą Nr. (30-2)-A4E-8663, kad UAB „Nametas“ planuojamai ūkinei veiklai – Klaipėdos rajono Šnaukštų smėlio ir žvyro telkinio išteklių dalies naudojimui – poveikio aplinkai vertinimas privalomas.

Numatomos nagrinėti alternatyvos: Nagrinėjama PŪV vykdymo alternatyva, t. y. projektinė situacija, kuri bus lyginama su „0“ alternatyva, t. y. esama situacija. Esant poreikiui gali būti nagrinėjamos mažinančių priemonių alternatyvos.

PŪV vietos (alternatyvių vietų) ypatumai: Apytikslės PŪV vietos centro koordinatės – X:335 545 Y:6172 332. PŪV teritorijai artimiausias gyvenamosios paskirties pastatas, adresu Klaipėdos r. sav., Dovilų sen., Šnaukštų k., Gelžinių g. 50, nuo PŪV teritorijos ribos nutolęs apie 23 m atstumu. Artimiausia tankiau apgyvendinta gyvenamoji teritorija yra Baičių kaimas, nuo PŪV nutolęs apie 0,3 km šiaurės kryptimi, o atstumas iki Baičių kaimo centro – apie 0,6 km. PŪV vieta nepatenka į kultūros paveldo vertybių teritorijas bei jų apsaugos zonas. PŪV teritorijai artimiausia registruota kultūros vertybė yra Baičių, Baitų kapinynas (kodas 17175), nutolęs apie 1,09 km atstumu šiaurės kryptimi. Į nacionalinės ir europinės svarbos saugomas teritorijas PŪV teritorija nepatenka ir su jomis nesiriboja. Artimiausios saugomos teritorijos – paukščių apsaugai svarbi „Natura 2000“ teritorija, Minijos upės slėnis (LTKLAB006), buveinių apsaugai svarbi „Natura 2000“ teritorija Minijos upė (LTKLA0007) ir Minijos ichtiologinis draustinis, nuo PŪV nutolę atitinkamai 1,21 km, 1,31 km ir 1,32 km šiaurės kryptimi. Atstumas iki artimiausios kaimyninės valstybės Rusijos Federacijos – 40,4 km.

PAV subjektai, kurie dalyvauja poveikio aplinkai vertinimo procese, pagal kompetenciją teikia išvadas ir įstatymų nustatyta tvarka – visuomenei informaciją apie galimą planuojamos ūkinės veiklos poveikį aplinkai:

- Nacionalinio visuomenės sveikatos centro Klaipėdos departamentas (Liepų g. 17, LT-92138 Klaipėda, tel. Nr. +370 464 10 350, el. p.: klaipeda@nvsc.lt).
- Klaipėdos rajono savivaldybė administracija (Klaipėdos g. 2, LT-96130 Gargždai, tel. Nr. +370 462 11 116, el. p.: savivaldybe@klaipedos-r.lt).
- Klaipėdos priešgaisrinė gelbėjimo valdyba (Trilapio g. 12, LT-92191 Klaipėda, tel. Nr. +370 707 54 473, el. p.: klaipeda.pgv@vpgt.lt).

- Valstybinė saugomų teritorijų tarnyba prie Aplinkos ministerijos (Antakalnio g. 25, LT-10312 Vilnius, tel. Nr. +370 659 29 483, el. p.: vstt@vstt.lt).
- Kultūros paveldo departamento prie Kultūros ministerijos Klaipėdos teritorinis skyrius (Tomo g. 2, LT-91245 Klaipėda, tel. Nr. +370 464 10 367, el. p.: klaipeda@kpd.lt).

Poveikio aplinkai vertinimą atlieka ir sprendimą dėl planuojamos ūkinės veiklos poveikio aplinkai priima Aplinkos apsaugos agentūra (A. Juozapavičiaus g. 9, Vilnius, tel. Nr. +370 682 92 653, el. p.: aaa@gamta.lt).







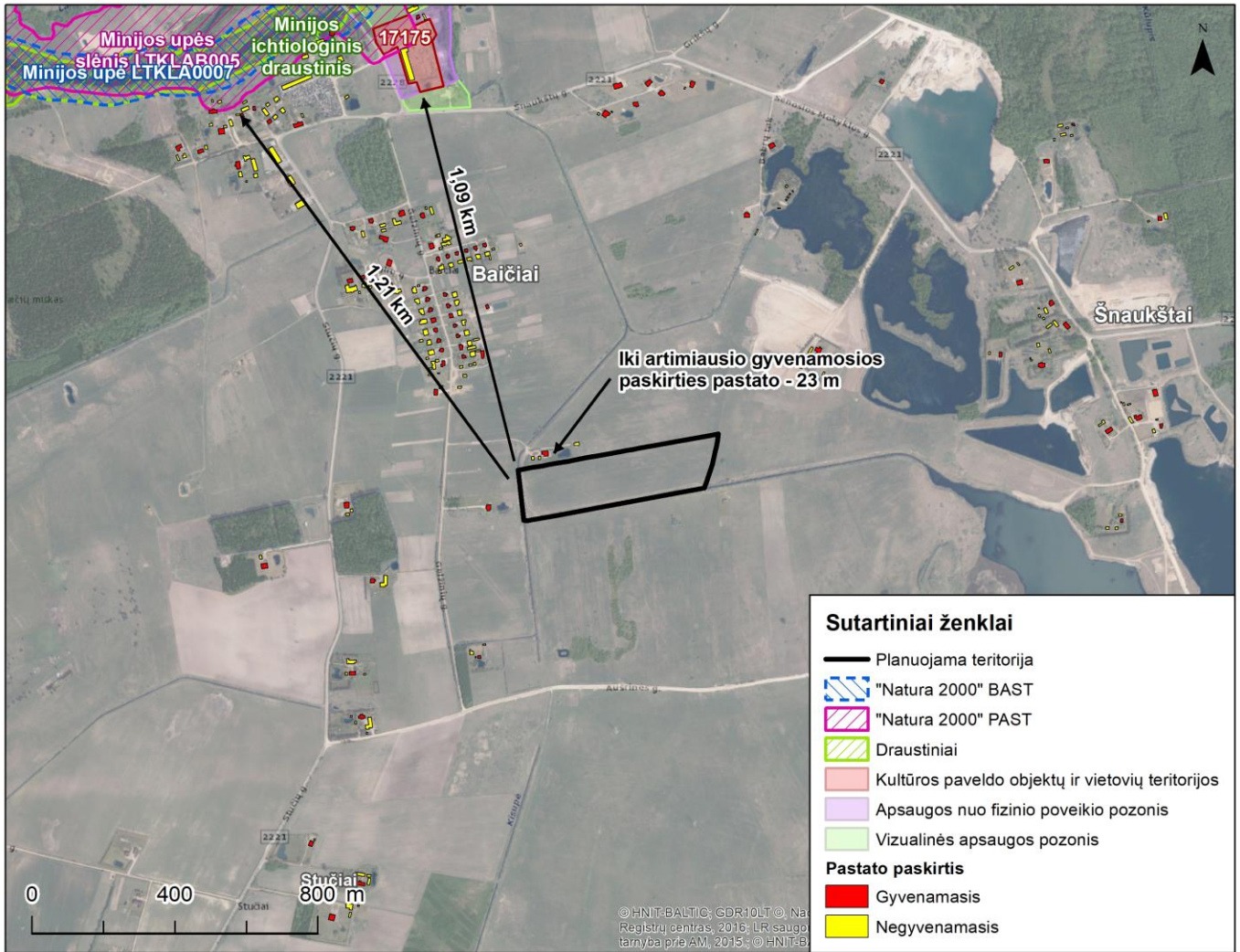

Visuomenė teikia pasiūlymus dėl pradėto poveikio aplinkai vertinimo (įskaitant galimybę užduoti klausimus ir gauti informaciją) Aplinkos apsaugos agentūrai ir turi teisę teikti pasiūlymus poveikio aplinkai vertinimo dokumentų rengėjui arba planuojamos ūkinės veiklos organizatoriui per 10 darbo dienų nuo pranešimo apie poveikio aplinkai vertinimo pradžią paskelbimo Aplinkos apsaugos agentūros interneto svetainėje dienos, terminą skaičiuojant nuo kitos dienos jį paskelbus.

Atlikus PAV, AAA priima sprendimą dėl PŪV poveikio aplinkai. Jeigu AAA priima sprendimą dėl PŪV poveikio aplinkai, kad veikla atitinka aplinkos apsaugos, visuomenės sveikatos, nekilnojamojo kultūros paveldo apsaugos, gaisrinės saugos ir civilinės saugos teisės aktų reikalavimus ir nedarys reikšmingo neigiamo poveikio aplinkai, ši PŪV gali būti vykdoma. Jeigu AAA priima sprendimą dėl PŪV poveikio aplinkai, kad PŪV neatitinka aplinkos apsaugos, visuomenės sveikatos, nekilnojamojo kultūros paveldo apsaugos, gaisrinės saugos ir civilinės saugos teisės aktų reikalavimų ir darys reikšmingą neigiamą poveikį aplinkai, įstatymuose įtvirtinti leidimai negali būti išduodami ir tokia veikla negali būti vykdoma.

Su žemėlapiu susipažinti galima čia: <https://infraplanas.lt/pranesimas-apie-klaipedos-rajono-snaukstu-smelio-ir-zvyro-telkinio-klaipedos-r-sav-dovilu-sen-snaukstu-k-istekliu-dalies-naudojimo-poveikio-aplinkai-vertinimo-pradzia/>.

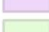

Sutartiniai ženklai

- Planuojama teritorija
-  "Natura 2000" BAST
-  "Natura 2000" PAST
-  Draustiniai
-  Kultūros paveldo objektų ir vietovių teritorijos
-  Apsaugos nuo fizinio poveikio pozonis
-  Vizualinės apsaugos pozonis
- Pastato paskirtis**
-  Gyvenamasis
-  Negyvenamasis

VISUOMENĖS INFORMAVIMO APIE Klaipėdos rajono Šnaukštų smėlio ir žvyro telkinio (Klaipėdos r. sav., Dovilų sen., Šnaukštų k.) išteklių dalies naudojimo POVEIKIO APLINKAI VERTINIMO PRADŽIĄ

Informacija paskelbta:

1. Klaipėdos rajono laikraštys „Banga“ 2024-02-20;
2. Klaipėdos rajono savivaldybės administracija lentoje ir internetiniame puslapyje 2024-02-15;
3. Dovilų seniūnijos skelbimų lentoje 2024-02-13;
4. Dokumento rengėjo UAB „Infraplanas“ internetiniame puslapyje 2024-02-13;
5. Atsakingosios institucijos – Aplinkos apsaugos agentūros internetiniame puslapyje www.gamta.lt nuorodoje „Pranešimai apie poveikio aplinkai vertinimo pradžia“ - 2024-02-14.

Skelbimo tekstas:

PRANEŠIMAS APIE

Klaipėdos rajono Šnaukštų smėlio ir žvyro telkinio (Klaipėdos r. sav., Dovilų sen., Šnaukštų k.) išteklių dalies naudojimo

POVEIKIO APLINKAI VERTINIMO PRADŽIĄ

Planuojamos ūkinės veiklos (PŪV) organizatorius - UAB „Nametas“, Žolynų g. 20, LT-92325 Klaipėda, tel. Nr. +370 616 55 900, el. p.: nametas@gmail.com.

Poveikio aplinkai vertinimo (PAV) dokumentų rengėjas - UAB „Infraplanas“, Inovacijų g. 3, Biruliškių k., LT-54469 Kauno r. sav., www.infraplanas.lt, tel. Nr.+370 629 31 014, el. p.: info@infraplanas.lt.

PŪV pavadinimas - Klaipėdos rajono Šnaukštų smėlio ir žvyro telkinio (Klaipėdos r. sav., Dovilų sen., Šnaukštų k.) išteklių dalies naudojimo poveikio aplinkai vertinimo ataskaita.

PŪV vieta – Klaipėdos apskritis, Klaipėdos rajono savivaldybė, Dovilų seniūnija, Šnaukštų kaimas, teritorija sudaryta iš sklypų, kurių kad. Nr. 5505/0005:186, kad. Nr. 5505/0005:188, kad. Nr. 5505/0005:190.

PŪV pobūdis – Šnaukštų smėlio ir žvyro telkinio dalies plotas – 4,25 ha. Šiame plote yra aprobuota 61,0 tūkst. m³ išteklių. Kasybos darbų plote, planuojama išgauti apie 50,0 tūkst. m³ smėlio ir žvyro išteklių. Projekto įgyvendinimo metu iškasta žaliava bus išvežama iš teritorijos. Žaliavos perdirbimas (sijojimas ar kt.) kasybos sklype nenumatomas.

PŪV atlikimo teisinis pagrindas - Aplinkos apsaugos agentūra 2023-08-24 pateikė atrankos dokumentui išvadą Nr. (30-2)-A4E-8663, kad UAB „Nametas“ planuojamai ūkinei veiklai – Klaipėdos rajono Šnaukštų smėlio ir žvyro telkinio išteklių dalies naudojimui – poveikio aplinkai vertinimas privalomas.

Numatomos nagrinėti alternatyvos: Nagrinėjama PŪV vykdymo alternatyva, t. y. projektinė situacija, kuri bus lyginama su „0“ alternatyva, t. y. esama situacija. Esant poreikiui gali būti nagrinėjamos mažinančių priemonių alternatyvos.

PŪV vietos (alternatyvių vietų) ypatumai: Apytikslės PŪV vietos centro koordinatės – X:335 545 Y:6172 332. PŪV teritorijai artimiausias gyvenamosios paskirties pastatas, adresu Klaipėdos r. sav., Dovilų sen., Šnaukštų k., Gelžinių g. 50, nuo PŪV teritorijos ribos nutolęs apie 23 m atstumu. Artimiausia tankiau apgyvendinta gyvenamoji teritorija yra Baičių kaimas, nuo PŪV nutolęs apie 0,3 km šiaurės kryptimi, o atstumas iki Baičių kaimo centro – apie 0,6 km. PŪV vieta nepatenka į kultūros paveldo vertybių teritorijas bei jų apsaugos zonas. PŪV teritorijai artimiausia registruota kultūros vertybė yra Baičių, Baitų kapinynas (kodas 17175), nutolęs apie 1,09 km atstumu šiaurės kryptimi. Į nacionalinės ir europinės svarbos saugomas teritorijas PŪV teritorija

nepatenka ir su jomis nesiriboja. Artimiausios saugomos teritorijos – paukščių apsaugai svarbi „Natura 2000“ teritorija, Minijos upės slėnis (LTKLAB006), buveinių apsaugai svarbi „Natura 2000“ teritorija Minijos upė (LTKLA0007) ir Minijos ichtiologinis draustinis, nuo PŪV nutolę atitinkamai 1,21 km, 1,31 km ir 1,32 km šiaurės kryptimi. Atstumas iki artimiausios kaimyninės valstybės Rusijos Federacijos – 40,4 km.

PAV subjektai, kurie dalyvauja poveikio aplinkai vertinimo procese, pagal kompetenciją teikia išvadas ir įstatymų nustatyta tvarka – visuomenei informaciją apie galimą planuojamos ūkinės veiklos poveikį aplinkai:

Nacionalinio visuomenės sveikatos centro Klaipėdos departamentas (Liepų g. 17, LT-92138 Klaipėda, tel. Nr. +370 464 10 350, el. p.: klaipeda@nvsc.lt).

Klaipėdos rajono savivaldybės administracija (Klaipėdos g. 2, LT-96130 Gargždai, tel. Nr. +370 462 11 116, el. p.: savivaldybe@klaipedos-r.lt).

Klaipėdos priešgaisrinė gelbėjimo valdyba (Trilapio g. 12, LT-92191 Klaipėda, tel. Nr. +370 707 54 473, el. p.: klaipeda.pgv@vpgt.lt).

Valstybinė saugomų teritorijų tarnyba prie Aplinkos ministerijos (Antakalnio g. 25, LT-10312 Vilnius, tel. Nr. +370 659 29 483, el. p.: vstt@vstt.lt).

Kultūros paveldo departamento prie Kultūros ministerijos Klaipėdos teritorinis skyrius (Tomo g. 2, LT-91245 Klaipėda, tel. Nr. +370 464 10 367, el. p.: klaipeda@kpd.lt).

Poveikio aplinkai vertinimą atlieka ir sprendimą dėl planuojamos ūkinės veiklos poveikio aplinkai priima Aplinkos apsaugos agentūra (A. Juozapavičiaus g. 9, Vilnius, tel. Nr. +370 682 92 653, el. p.: aaa@gamta.lt).

Visuomenė teikia pasiūlymus dėl pradėto poveikio aplinkai vertinimo (įskaitant galimybę užduoti klausimus ir gauti informaciją) Aplinkos apsaugos agentūrai ir turi teisę teikti pasiūlymus poveikio aplinkai vertinimo dokumentų rengėjui arba planuojamos ūkinės veiklos organizatoriui per 10 darbo dienų nuo pranešimo apie poveikio aplinkai vertinimo pradžią paskelbimo Aplinkos apsaugos agentūros interneto svetainėje dienos, terminą skaičiuojant nuo kitos dienos jį paskelbus.

Atlikus PAV, AAA priima sprendimą dėl PŪV poveikio aplinkai. Jeigu AAA priima sprendimą dėl PŪV poveikio aplinkai, kad veikla atitinka aplinkos apsaugos, visuomenės sveikatos, nekilnojamojo kultūros paveldo apsaugos, gaisrinės saugos ir civilinės saugos teisės aktų reikalavimus ir nedarys reikšmingo neigiamo poveikio aplinkai, ši PŪV gali būti vykdoma. Jeigu AAA priima sprendimą dėl PŪV poveikio aplinkai, kad PŪV neatitinka aplinkos apsaugos, visuomenės sveikatos, nekilnojamojo kultūros paveldo apsaugos, gaisrinės saugos ir civilinės saugos teisės aktų reikalavimų ir darys reikšmingą neigiamą poveikį aplinkai, įstatymuose įtvirtinti leidimai negali būti išduodami ir tokia veikla negali būti vykdoma.

Su žemėlapiu susipažinti galima čia: <https://infraplanas.lt/pranesimas-apie-klaipedos-rajono-snaukstu-smelio-ir-zvyro-telkinio-klaipedos-r-sav-dovilu-sen-snaukstu-k-istekliu-dalies-naudojimo-poveikio-aplinkai-vertinimo-pradzia/>.

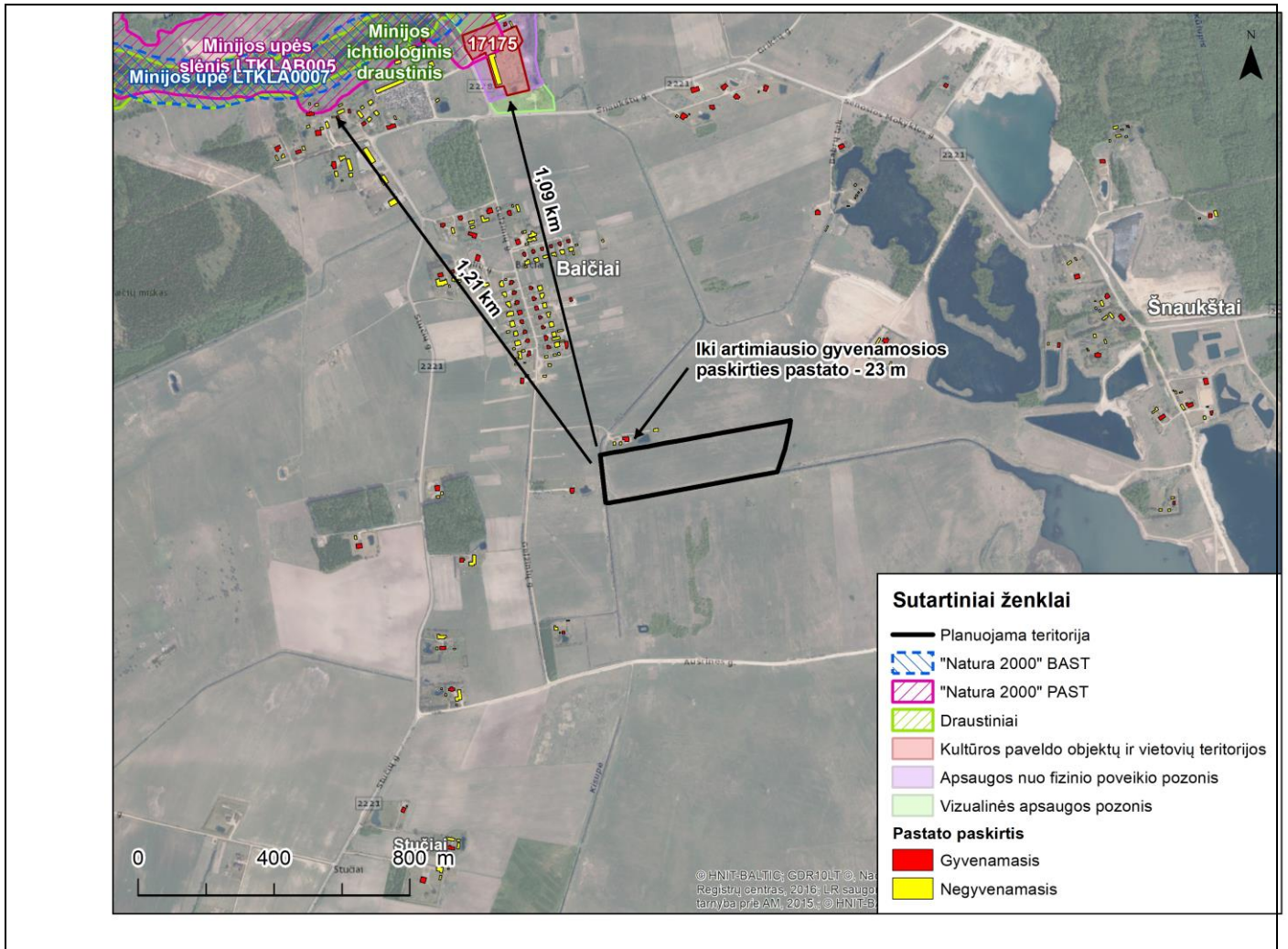



Skelbimų kopijos:

Eil. Nr.	Informavimo priemonė	Paskelbimo data	Skelbimo kopija
1.	Klaipėdos rajono laikraštyje „Banga“	2024-02-20	
2.	Klaipėdos rajono savivaldybės skelbimų lentoje ir internetiniame puslapyje	2024-02-15	

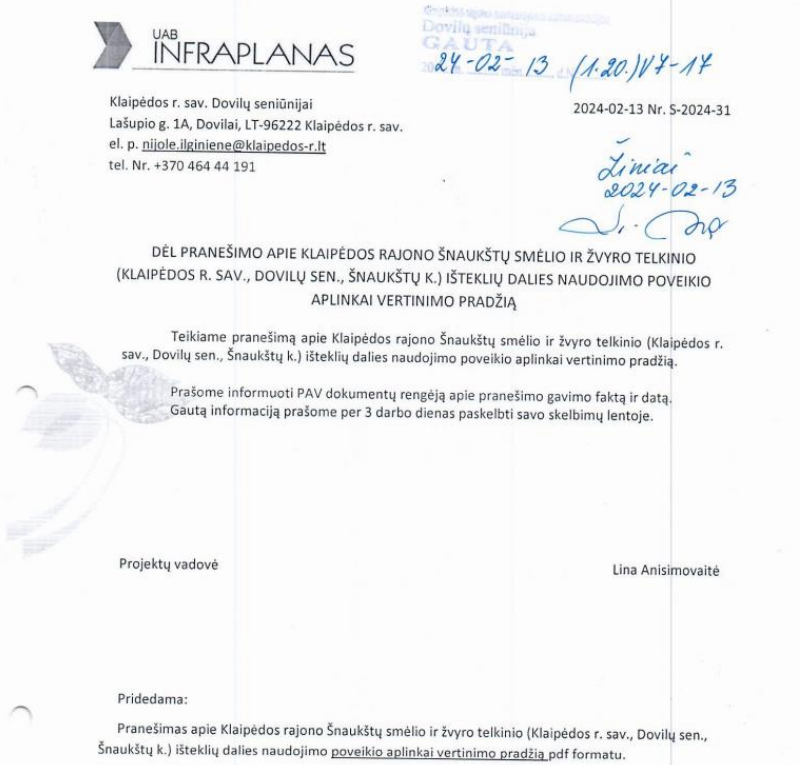
Nuoroda: <https://klaipedos-r.lt/2024-m/>

Eil. Nr.	Informavimo priemonė	Paskelbimo data	Skelbimo kopija
3.	Dovilų seniūnijos skelbimų lentoje	2024-02-13	 <p>UAB INFRAPLANAS</p> <p>Klaipėdos r. sav. Dovilų seniūnijai Lašupio g. 1A, Dovilai, LT-96222 Klaipėdos r. sav. el. p. nijole.ilginiene@klaipedos-r.lt tel. Nr. +370 464 44 191</p> <p>2024-02-13 Nr. S-2024-31</p> <p><i>Lina Anisimovaitė</i> 2024-02-13</p> <p>DĖL PRANEŠIMO APIE KLAIPĖDOS RAJONO ŠNAUKŠTŲ SMĖLIO IR ŽVYRO TELKINIO (KLAIPĖDOS R. SAV., DOVILŲ SEN., ŠNAUKŠTŲ K.) IŠTEKLIŲ DALIES NAUDOJIMO POVEIKIO APLINKAI VERTINIMO PRADŽIĄ</p> <p>Teikiame pranešimą apie Klaipėdos rajono Šnaukštų smėlio ir žvyro telkinio (Klaipėdos r. sav., Dovilų sen., Šnaukštų k.) išteklių dalies naudojimo poveikio aplinkai vertinimo pradžią.</p> <p>Prašome informuoti PAV dokumentų rengėją apie pranešimo gavimo faktą ir datą. Gautą informaciją prašome per 3 darbo dienas paskelbti savo skelbimų lentoje.</p> <p>Projektų vadovė Lina Anisimovaitė</p> <p>Pridedama: Pranešimas apie Klaipėdos rajono Šnaukštų smėlio ir žvyro telkinio (Klaipėdos r. sav., Dovilų sen., Šnaukštų k.) išteklių dalies naudojimo poveikio aplinkai vertinimo pradžią.pdf formatu.</p>

Eil. Nr.	Informavimo priemonė	Paskelbimo data	Skelbimo kopija
			<p style="text-align: center;">PLANUOJIMAS APŠI</p> <p style="text-align: center;">Klaipėdos rajono Šnaukčių smėlio ir žvyro telkinio (Klaipėdos r. sav., Dovylių sen., Šnaukčių k.) išteklių dalies naudojimo</p> <p style="text-align: center;">POVEIKIO APLINKAI VERTINIMO PRADŽIA</p> <p>Planuojamos ūkinės veiklos (PŪV) organizatoriai - UAB „Rametas“, Žalčių g. 20, LT-92325 Klaipėda, tel. Nr. +370 816 55 900, el. p.: rametas@gmail.com</p> <p>Poveikio aplinkai vertinimo (PAV) dokumentų rengėjai - UAB „Infraplanas“, Inčuvėlių g. 3, Biruliškių k., LT-54460 Kaušio r. civ., www.infraplanas.lt, tel. Nr. +370 629 31 034, el. p.: info@infraplanas.lt</p> <p>PŪV pavadinimas - Klaipėdos rajono Šnaukčių smėlio ir žvyro telkinio (Klaipėdos r. sav., Dovylių sen., Šnaukčių k.) išteklių dalies naudojimo poveikio aplinkai vertinimo ataskaita</p> <p>PŪV vieta - Klaipėdos apskritys, Klaipėdos rajono savivaldybė, Dovylių seniūnija, Šnaukčių kaimas, teritorija sutaryta iš sklypų, kurių kad. Nr. 5505/0005-186, kad. Nr. 5505/0005-188, kad. Nr. 5505/0005-190.</p> <p>PŪV pobūdis - Šnaukčių smėlio ir žvyro telkinio dalies plotas - 4,25 ha. Šiame plote yra apribuota 61,0 tūkst. m³ išteklių, kasybos darbų plotas, planuojama ilgasti apie 50,0 tūkst. m³ smėlio ir žvyro išteklių. Projektuojama gyvenamųjų namų šiluminė šiluma bus išvežama iš teritorijos. Žaliavos perdėbimas (sijojimas ar kt.) kasyboje šilpne nenumatoma.</p> <p>PŪV atlikimo termino pagrindas - Aplinkos apsaugos agentūra 2023-08-24 pateiktą ataskaitą dokumentu išlaikė Nr. (20-2)-MŠ-8663, kad UAB „Rametas“ planuojamai ūkinės veiklai - Klaipėdos rajono Šnaukčių smėlio ir žvyro telkinio išteklių dalies naudojimui - poveikio aplinkai vertinimas privalomas.</p> <p>Numatomas nagrinėti alternatyvos: Nagrinėjama PŪV vykdymo alternatyva, t. y. projekcinė situacija, kuri bus lyginama su „0“ alternatyva, t. y. esama situacija. Esant poreikiui gali būti nagrinėjamos realiausių priemonių alternatyvos.</p> <p>PŪV vietos (alternatyvių vietų) ypatumai: Apykštės PŪV vietos centro koordinatės - X:335 545 Y:6172 532. PŪV teritorijai artimiausias gyvenamosios paskirties pastatas, adresu Klaipėdos r. sav., Dovylių sen., Šnaukčių k., Gelfinų g. 50, nuo PŪV teritorijos ribos nutolęs apie 23 m atstumu. Artimiausia tankiai apgyvendinta gyvenamoji teritorija yra Baičių kaimas, nuo PŪV nutolęs apie 0,3 km šiaurės rytuose, o atstumas iki Baičių kaimo centro - apie 0,6 km. PŪV vieta nepatenka į kultūros paveldo vertybių teritorijas bei jų apsaugos zonas. PŪV teritorijai artimiausia registruota kultūros vertybė yra Baičių, Bačių kapinynas (kodas 17379), nutolęs apie 1,09 km atstumu šiaurės rytuose. Į nacionalines ir Europos saugomas teritorijas PŪV teritorija nepatenka ir su jomis nesūbūna. Artimiausias saugomas teritorijos - paukščių apsaugai svarbi „Natura 2000“ teritorija „Mingos apėsa“ (LTKLA6006), šaukimo apsaugai svarbi „Natura 2000“ teritorija „Mingos upė“ (LTKLA0007) ir Mingos ichtiologinis draustinis, nuo PŪV nutolę atitinkamai 1,21 km, 1,31 km ir 1,32 km šiaurės rytuose. Atstumas iki artimiausios kaimyninės valstybės Rusijos Federacijos - 40,4 km.</p> <p>PAV subjektai, kurie dalyvauja poveikio aplinkai vertinimo procese, pagal kompetenciją teikia išvadas ir įstatymų nustatyta tvarka - visuomeni informaciją apie galimą planuojamos ūkinės veiklos poveikį aplinkai:</p> <ul style="list-style-type: none"> Nacionalinio visuomenės sveikatos centro Klaipėdos departamentas (Liejų g. 17, LT-92138 Klaipėda, tel. Nr. +370 464 10 350, el. p.: klaipeda@nvscc.lt) Klaipėdos rajono savivaldybės administracija (Klaipėdos g. 2, LT-96130 Gangūnai, tel. Nr. +370 462 11 116, el. p.: savivaldybe@klaipeda.lt) Klaipėdos priegabalinė gelbėjimo valdyba (Trilapio g. 12, LT-92191 Klaipėda, tel. Nr. +370 707 54 473, el. p.: klaipeda.pgv@pvgt.lt) <ul style="list-style-type: none"> Valstybinė saugomų teritorijų tarnyba prie Aplinkos ministerijos (Antakalnio g. 25, LT-10312 Vilnius, tel. Nr. +370 659 29 483, el. p.: vstt@vstt.lt) Kultūros paveldo departamento prie Kultūros ministerijos Klaipėdos teritorinis skyrius (Tomo g. 2, LT-91245 Klaipėda, tel. Nr. +370 464 10 367, el. p.: klaipeda@kpd.lt) <p>Poveikio aplinkai vertinimą atlieka ir sprendimą dėl planuojamos ūkinės veiklos poveikio aplinkai priima Aplinkos apsaugos agentūra (A. Juocapavičiaus g. 9, Vilnius, tel. Nr. +370 682 92 653, el. p.: aas@gamta.lt)</p> <p>Visuomenė teikia pasiūlymus dėl pradėto poveikio aplinkai vertinimo [įskaitant galimybę užduoti klausimus ir gauti informaciją] Aplinkos apsaugos agentūrai ir turi teisę teikti pasiūlymus poveikio aplinkai vertinimo dokumentų rengėjui arba planuojamos ūkinės veiklos organizatoriui per 10 darbo dienų nuo pranešimo apie poveikio aplinkai vertinimo pradžią paskelbimo Aplinkos apsaugos agentūros interneto svetainėje dienos, terminą skaičiuojant nuo kitos dienos į paskelbimą.</p> <p>Atlikus PAV, AAA priima sprendimą dėl PŪV poveikio aplinkai. Jeigu AAA priima sprendimą dėl PŪV poveikio aplinkai, kad veiks atitinka aplinkos apsaugos, visuomenės sveikatos, nekilnojamojo kultūros paveldo apsaugos, gaisrinės saugos ir civilinės saugos teisės aktų reikalavimus ir nedarys reikšmingo neigiamo poveikio aplinkai, ši PŪV gali būti vykdoma. Jeigu AAA priima sprendimą dėl PŪV poveikio aplinkai, kad PŪV neatitinka aplinkos apsaugos, visuomenės sveikatos, nekilnojamojo kultūros paveldo apsaugos, gaisrinės saugos ir civilinės saugos teisės aktų reikalavimų ir darys reikšmingą neigiamą poveikį aplinkai, įstatymuose įtvirtinti leidimai negali būti išduodami ir tokia veikla negali būti vykdoma.</p> <p>Su žemėlapiu susipažinti galima čia: https://infraplanas.lt/pranesimas-apie-klaipedos-rajono-snaustu-smelio-ir-zvyro-telkinio-klaipedos-r-sav-dovyliu-sen-snaustu-k-istekliu-dalies-naudojimo-poveikio-aplinkai-vertinimo-pradzia/.</p> 

Eil. Nr.	Informavimo priemonė	Paskelbimo data	Skelbimo kopija
5.	Dokumento rengėjo UAB „Infraplanas“ internetiniame puslapyje	2024-02-13	 <p>Naujienos</p> <p>2024-02-13</p> <p>PRANEŠIMAS APIE Klaipėdos rajono Šnaukštų smėlio ir žvyro telkinio (Klaipėdos r. sav., Dovylių sen., Šnaukštų k.) išteklių dalies naudojimo POVEIKIO APLINKAI VERTINIMO PRADŽIĄ</p> <p>Planuojamos ūkinės veiklos (PŪV) organizatorius – UAB „Nametas“, Žolynų g. 20, LT-92325 Klaipėda, tel. Nr. +370 616 55 900, el. p.: nametas@gmail.com.</p> <p>Poveikio aplinkai vertinimo (PAV) dokumentų rengėjas – UAB „Infraplanas“, Inovacijų g. 3, Biruliškių k., LT-54469 Kauno r. sav., www.infraplanas.lt, tel. Nr. +370 629 31 014, el. p.: info@infraplanas.lt.</p> <p>PŪV pavadinimas – Klaipėdos rajono Šnaukštų smėlio ir žvyro telkinio (Klaipėdos r. sav., Dovylių sen., Šnaukštų k.) išteklių dalies naudojimo poveikio aplinkai vertinimo ataskaita.</p> <p>PŪV vieta – Klaipėdos apskritis, Klaipėdos rajono savivaldybė, Dovylių seniūnija, Šnaukštų kaimas, teritorija sudaryta iš sklypų, kurių kad. Nr. 5505/0005:186, kad. Nr. 5505/0005:188, kad. Nr. 5505/0005:190.</p> <p>PŪV pobūdis – Šnaukštų smėlio ir žvyro telkinio dalies plotas – 4,25 ha. Šiame plote yra aprobuota 61,0 tūkst. m³ išteklių. Kasybos darbų plote, planuojama išgauti apie 50,0 tūkst. m³ smėlio ir žvyro išteklių. Projekto įgyvendinimo metu iškasta žaliava bus išvežama iš teritorijos. Žaliavos perdėrimas (sijojimas ar kt.) kasybos sklype nenumatomas.</p> <p>PŪV atlikimo teisinis pagrindas – Aplinkos apsaugos agentūra 2023-08-24 pateikė atrankos dokumentui išvadą Nr. (30-2)-A4E-8663, kad UAB „Nametas“ planuojamai ūkinei veiklai – Klaipėdos rajono Šnaukštų smėlio ir žvyro telkinio išteklių dalies naudojimui – poveikio aplinkai vertinimas privalomas.</p> <p>Numatomas nagrinėti alternatyvos: Nagrinėjama PŪV vykdymo alternatyva, t. y. projektoje situacija, kuri bus lyginama su „0“ alternatyva, t. y. esama situacija. Esant poreikiui gali būti nagrinėjamos mažinančių priemonių alternatyvos.</p> <p>PŪV vietos (alternatyvių vietų) ypatumai: Apytikales PŪV vietos centro koordinatės – X:335 545 Y:6172 332. PŪV teritorijai artimiausias gyvenamosios paskirties pastatas, adresu Klaipėdos r. sav., Dovylių sen., Šnaukštų k., Geležinių g. 50, nuo PŪV teritorijos ribos nutolęs apie 23 m atstumu. Artimiausia tankiau apgyvendinta gyvenamoji teritorija yra Baidžių kaimas, nuo PŪV nutolęs apie 0,3 km šiaurės kryptimi, o atstumas iki Baidžių kaimo centro – apie 0,6 km. PŪV vieta nepatenka į kultūros paveldo vertybių teritorijas bei jų apsaugos zonas. PŪV teritorijai artimiausia registruota kultūros vertybė yra Baidžių Baitų kapinynas (kodas 17175), nutolęs apie 1,09 km atstumu šiaurės kryptimi. Į nacionalinės ir europinės svarbos saugomas teritorijas PŪV teritorija nepatenka ir su jomis nesiriboja. Artimiausios saugomos teritorijos – paukščių apsaugai svarbi „Natura 2000“ teritorija, Minijos upės slėnis (LTKLAB006), buveinių apsaugai svarbi „Natura 2000“ teritorija Minijos upė (LTKLA0007) ir Minijos iichtiologinis draustinis, nuo PŪV nutolę atitinkamai 1,21 km, 1,31 km ir 1,32 km šiaurės kryptimi. Atstumas iki artimiausios kaimyninės valstybės Rusijos Federacijos – 40,4 km.</p> <p>PAV subjektai, kurie dalyvauja poveikio aplinkai vertinimo procese, pagal kompetenciją teikia išvadas ir įstatymų nustatyta tvarka – visuomenė informaciją apie galimą planuojamos ūkinės veiklos poveikį aplinkai:</p> <ul style="list-style-type: none"> ➤ Nacionalinio visuomenės sveikatos centro Klaipėdos departamentas (Liejų g. 17, LT-92138 Klaipėda, tel. Nr. +370 464 10 350, el. p.: klaipeda@nvasc.lt). ➤ Klaipėdos rajono savivaldybės administracija (Klaipėdos g. 2, LT-96130 Gargždai, tel. Nr. +370 462 11 116, el. p.: savivaldybe@klaipedos-r.lt). ➤ Klaipėdos priešgaisrinė gelbėjimo valdyba (Trilapio g. 12, LT-92191 Klaipėda, tel. Nr. +370 707 54 473, el. p.: klaipeda.pgv@vpgt.lt). ➤ Valstybinė saugomų teritorijų tarnyba prie Aplinkos ministerijos (Antakalnio g. 25, LT-10312 Vilnius, tel. Nr. +370 659 29 483, el. p.: vstt@vstt.lt). ➤ Kultūros paveldo departamento prie Kultūros ministerijos Klaipėdos teritorinis skyrius (Tomso g. 2, LT-91245 Klaipėda, tel. Nr. +370 464 10 367, el. p.: klaipeda@kpd.lt). <p>Poveikio aplinkai vertinimą atlieka ir sprendimą dėl planuojamos ūkinės veiklos poveikio aplinkai priima Aplinkos apsaugos agentūra (A. Juozapavičiaus g. 9, Vilnius, tel. Nr. +370 682 92 653, el. p.: aaa@gamta.lt).</p> <p>Visuomenė teikia pasiūlymus dėl pradedamo poveikio aplinkai vertinimo (įskaitant galimybę užduoti klausimus ir gauti informaciją) Aplinkos apsaugos agentūrai ir turi teisę teikti pasiūlymus poveikio aplinkai vertinimo dokumentų rengėjui arba planuojamos ūkinės veiklos organizatoriui per 10 darbo dienų nuo pranešimo apie poveikio aplinkai vertinimo pradžią paskelbimo Aplinkos apsaugos agentūros interneto svetainėje dienos, terminą skaičiuojant nuo kitos dienos jį paskelbus.</p> <p>Atlikus PAV, AAA priima sprendimą dėl PŪV poveikio aplinkai. Jeigu AAA priima sprendimą dėl PŪV poveikio aplinkai, kad veikia atitinka aplinkos apsaugos, visuomenės sveikatos, nekilnojamojo kultūros paveldo apsaugos, gaisrinės saugos ir civilinės saugos teisės aktų reikalavimus ir nedarys reikšmingo neigiamo poveikio aplinkai, ši PŪV gali būti vykdoma. Jeigu AAA priima sprendimą dėl PŪV poveikio aplinkai, kad PŪV neatitinka aplinkos apsaugos, visuomenės sveikatos, nekilnojamojo kultūros paveldo apsaugos, gaisrinės saugos ir civilinės saugos teisės aktų reikalavimų ir darys reikšmingą neigiamą poveikį aplinkai, įstatymuose įtvirtinti leidimai negali būti išduodami ir tokia veikla negali būti vykdoma.</p> <p>Su žemėlapiu susipažinti galima čia: https://infraplanas.lt/pranesimas-apie-klaipedos-rajono-snaukstu-smelio-ir-zvyro-telkinio-klaipedos-r-sav-dovily-sen-snaukstu-k-istekliu-dalies-naudojimo-poveikio-aplinkai-vertinimo-pradzia/.</p>

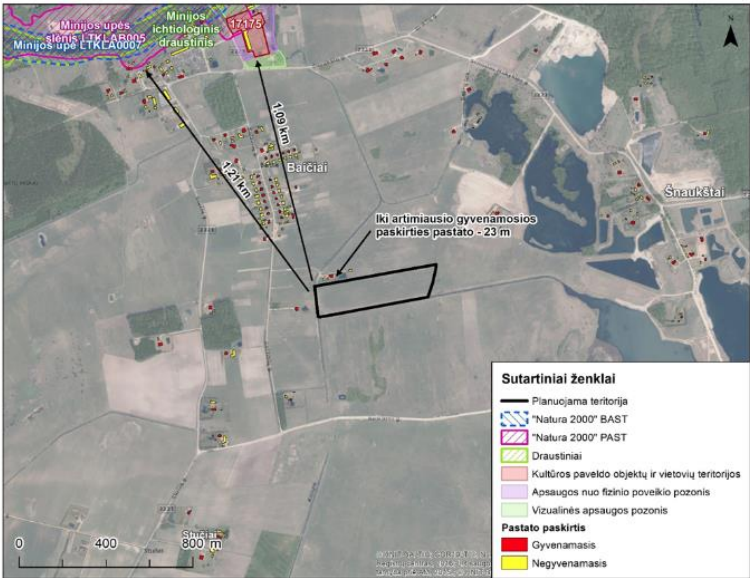
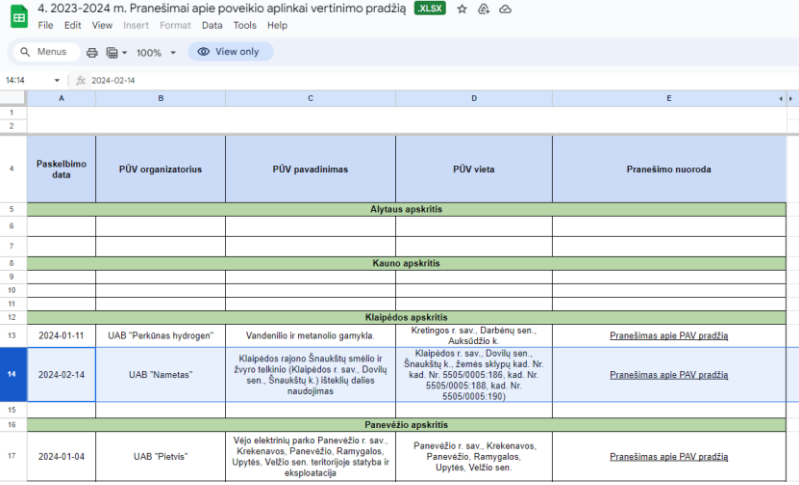
Eil. Nr.	Informavimo priemonė	Paskelbimo data	Skelbimo kopija																																								
			 <p>Adresas: https://infraplanas.lt/pranesimas-apie-klaipe-dos-rajono-snaukstu-smelio-ir-zvyro-telkinio-klaipe-dos-r-sav-dovilu-sen-snaukstu-k-istekliu-dalies-naudojimo-poveikio-aplinkai-vertinimo-pradzia/</p>																																								
5.	<p>AAA internetiniame puslapyje www.gamta.lt nuorodoje „Pranešimai apie poveikio aplinkai vertinimo pradžia“</p>	2024-02-14	 <table border="1"> <thead> <tr> <th>Paskelbimo data</th> <th>PŪV organizatorius</th> <th>PŪV pavadinimas</th> <th>PŪV vieta</th> <th>Pranešimo nuoroda</th> </tr> </thead> <tbody> <tr> <td colspan="5">Alytaus apskritis</td> </tr> <tr> <td colspan="5">Kauno apskritis</td> </tr> <tr> <td colspan="5">Klaipėdos apskritis</td> </tr> <tr> <td>2024-01-11</td> <td>UAB "Perkūnas hydrogen"</td> <td>Vandenilio ir metanolio gamykla.</td> <td>Kretingos r. sav. Darbinių sen. Aukšdžio k.</td> <td>Pranešimas apie PAV pradžia</td> </tr> <tr> <td>2024-02-14</td> <td>UAB "Nametas"</td> <td>Klaipėdos rajono Šnaukštų smėlio ir žvyro telkinio (Klaipėdos r. sav. Dovylių sen. Šnaukštų k.) išteklių dalies naudojimas</td> <td>Klaipėdos r. sav. Dovylių sen. Šnaukštų k. žemės sklypų kad. Nr. 5505/0005/185, kad. Nr. 5505/0005/188, kad. Nr. 5505/0005/190</td> <td>Pranešimas apie PAV pradžia</td> </tr> <tr> <td colspan="5">Panevėžio apskritis</td> </tr> <tr> <td>2024-01-04</td> <td>UAB "Pietvis"</td> <td>Vėjo elektrinių parko Panevėžio r. sav. Krekenavos, Panevėžio, Ramygalos, Uplytės, Vežio sen. teritorijoje statyba ir eksploatacija</td> <td>Panevėžio r. sav. Krekenavos, Panevėžio, Ramygalos, Uplytės, Vežio sen.</td> <td>Pranešimas apie PAV pradžia</td> </tr> </tbody> </table>	Paskelbimo data	PŪV organizatorius	PŪV pavadinimas	PŪV vieta	Pranešimo nuoroda	Alytaus apskritis					Kauno apskritis					Klaipėdos apskritis					2024-01-11	UAB "Perkūnas hydrogen"	Vandenilio ir metanolio gamykla.	Kretingos r. sav. Darbinių sen. Aukšdžio k.	Pranešimas apie PAV pradžia	2024-02-14	UAB "Nametas"	Klaipėdos rajono Šnaukštų smėlio ir žvyro telkinio (Klaipėdos r. sav. Dovylių sen. Šnaukštų k.) išteklių dalies naudojimas	Klaipėdos r. sav. Dovylių sen. Šnaukštų k. žemės sklypų kad. Nr. 5505/0005/185, kad. Nr. 5505/0005/188, kad. Nr. 5505/0005/190	Pranešimas apie PAV pradžia	Panevėžio apskritis					2024-01-04	UAB "Pietvis"	Vėjo elektrinių parko Panevėžio r. sav. Krekenavos, Panevėžio, Ramygalos, Uplytės, Vežio sen. teritorijoje statyba ir eksploatacija	Panevėžio r. sav. Krekenavos, Panevėžio, Ramygalos, Uplytės, Vežio sen.	Pranešimas apie PAV pradžia
Paskelbimo data	PŪV organizatorius	PŪV pavadinimas	PŪV vieta	Pranešimo nuoroda																																							
Alytaus apskritis																																											
Kauno apskritis																																											
Klaipėdos apskritis																																											
2024-01-11	UAB "Perkūnas hydrogen"	Vandenilio ir metanolio gamykla.	Kretingos r. sav. Darbinių sen. Aukšdžio k.	Pranešimas apie PAV pradžia																																							
2024-02-14	UAB "Nametas"	Klaipėdos rajono Šnaukštų smėlio ir žvyro telkinio (Klaipėdos r. sav. Dovylių sen. Šnaukštų k.) išteklių dalies naudojimas	Klaipėdos r. sav. Dovylių sen. Šnaukštų k. žemės sklypų kad. Nr. 5505/0005/185, kad. Nr. 5505/0005/188, kad. Nr. 5505/0005/190	Pranešimas apie PAV pradžia																																							
Panevėžio apskritis																																											
2024-01-04	UAB "Pietvis"	Vėjo elektrinių parko Panevėžio r. sav. Krekenavos, Panevėžio, Ramygalos, Uplytės, Vežio sen. teritorijoje statyba ir eksploatacija	Panevėžio r. sav. Krekenavos, Panevėžio, Ramygalos, Uplytės, Vežio sen.	Pranešimas apie PAV pradžia																																							